



**MINISTÉRIO PÚBLICO
ESTADO DO RIO GRANDE DO SUL**

**CONCURSO PARA O CARGO DE
SECRETÁRIO DE DILIGÊNCIAS**

23 de fevereiro de 2014

NOME DO CANDIDATO	ASSINATURA

- Este caderno contém 60 questões objetivas. Verifique se ele está completo e se não apresenta problemas de impressão. Se for o caso, solicite ao fiscal de sala a substituição deste caderno.
- Preencha **agora** os campos destacados acima. No primeiro, escreva seu nome com letra legível; no segundo, aponha sua assinatura.
- Confira a correção de seus dados pessoais constantes na folha de respostas; em caso de erro, consulte um fiscal de sala.
- Preencha as bolinhas da folha de respostas com caneta esferográfica preta ou azul, sem rasurar.
- Não deixe nenhuma questão sem resposta.
- Não utilize qualquer espécie de material para consulta.
- Abstenha-se de fazer perguntas relacionadas ao conteúdo das questões.
- O candidato **NÃO PODERÁ LEVAR ESTE CADERNO DE QUESTÕES**; o caderno será disponibilizado para consulta no site www.mprs.mp.br/concursos.
- Não deixe de assinar a folha de respostas e a lista de presenças.
- Para resolver as 60 questões objetivas deste caderno, você disporá, **no máximo**, de 4 horas.

A partir do dia 28 de fevereiro de 2014 o gabarito será publicado no Diário Eletrônico do Ministério Público do Estado do Rio Grande do Sul, e também estará disponível para consulta, assim como este caderno de questões, no site www.mprs.mp.br/concursos.

LÍNGUA PORTUGUESA

Instrução: As questões 1 a 9 estão relacionadas ao texto abaixo.

1. Há muita desinformação no Brasil sobre o
2. tema da idade penal. As lacunas – que envolvem,
3. entre outros temas, a confusão sobre
4. inimizabilidade e impunidade – se estendem
5. para o senso comum que imagina que em muitos
6. outros países a idade penal seria inferior aos 18
7. anos. Para que coisas assim não transitem em
8. julgado, devemos informar as pessoas, um
9. desafio que parece cada vez mais difícil.
10. Começamos pelos conceitos mencionados.
11. Inimizável é a condição daquele que não pode
12. ser responsabilizado por seus atos.
13. Inimizabilidade penal, _____, significa a não
14. sujeição ao Código Penal. Crianças e adolescentes
15. são inimizáveis penalmente, _____ os
16. adolescentes podem ser imputados
17. infracionalmente. São, então, considerados
18. responsáveis por seus atos, embora não
19. respondam com base no Código Penal, mas a
20. partir do Estatuto da Criança e do Adolescente
21. (ECA). Adolescentes que cometem atos
22. infracionais são, em síntese, puníveis.
23. Em cada país, há sempre _____ duas idades
24. de responsabilização penal: a idade penal e a
25. infracional. No Brasil, a primeira é 18 anos, e a
26. segunda, 12. Somos, na verdade, uma das
27. poucas nações que permitem a privação da
28. liberdade a partir dos 12 anos. Desconhecendo o
29. direito infracional ou a responsabilidade penal
30. juvenil, há quem pense que na Alemanha, França
31. e Itália, por exemplo, a idade penal comece aos
32. 14 anos. No entanto, 14 anos é o início da idade
33. infracional nestes países. Alemanha, França e
34. Itália, aliás, entendem que a responsabilidade
35. penal só é completa aos 21 anos. Entre os 18 e
36. 21 anos, existem regras penais de transição para
37. jovens adultos. Idade penal, assinale-se, nada
38. tem a ver com capacidade de discernimento. Ela
39. é, na verdade, uma escolha de política criminal.
40. No caso brasileiro, eventual redução da
41. idade penal faria com que os adolescentes que
42. mandamos para a Fase e congêneres fossem
43. parar em presídios. Para os casos de adolescentes
44. com perfis agravados, ao invés de reduzir a idade
45. penal, devemos aumentar o tempo limite de
46. privação de liberdade, hoje fixado em três anos
47. pelo ECA. Uma mudança do tipo poderia produzir
48. efeitos benignos no Brasil. Além de assegurar
49. maior justiça para casos graves, o maior lapso
50. temporal evitaria que adolescentes sigam
51. assumindo crimes que não praticaram e ajudaria
52. a desenvolver um plano consistente de
53. tratamento para jovens que, tão logo retornam às
54. ruas, são presos ou mortos.

Adaptado de: ROLIM, M. *Extra Classe*, maio, 2013. p. 24.

1. Assinale a alternativa que preenche corretamente as lacunas tracejadas das linhas 13, 15 e 23, nesta ordem.
 - (A) portanto – mas – pelo menos
 - (B) entretanto – pois – por conseguinte
 - (C) por isso – pois – pelo menos
 - (D) portanto – pois – por conseguinte
 - (E) entretanto – mas – pelo menos

2. Considere as seguintes afirmações acerca do conteúdo do texto.
 - I – No Brasil, adolescentes infratores, mesmo sendo inimizáveis penalmente, podem ser responsabilizados por seus atos, como regulamentado o Estatuto da Criança e do Adolescente.
 - II – A idade penal engloba a responsabilização penal e a responsabilização infracional; a primeira é regulamentada pelo Estatuto da Criança e do Adolescente; a segunda, pelo Código Penal.
 - III – Os brasileiros, diferentemente dos alemães, dos franceses e dos italianos, mostram-se indulgentes com as penas impostas aos menores infratores.

Quais estão corretas de acordo com o texto?

 - (A) Apenas I.
 - (B) Apenas II.
 - (C) Apenas III.
 - (D) Apenas II e III.
 - (E) I, II e III.

3. Considere as seguintes afirmações acerca da estrutura de palavras do texto.
 - I – A palavra **desinformação** (l. 1) contém um prefixo que significa 'falta de'.
 - II – O sufixo *-dade* da palavra **inimizabilidade** (l. 4) transforma verbos em adjetivos.
 - III – A palavra **Inimizável** (l. 11) é formada pelo acréscimo do prefixo *in-* ao adjetivo *imizável*.

Quais estão corretas?

 - (A) Apenas I.
 - (B) Apenas II.
 - (C) Apenas III.
 - (D) Apenas I e III.
 - (E) I, II e III.

4. Assinale com **V** (verdadeiro) ou com **F** (falso) as ocorrências em que a palavra **que** substitui uma palavra anteriormente explicitada no texto.
 - () **que** (l. 7)
 - () **que** (l. 21)
 - () **que** (l. 27)
 - () **que** (l. 34)

A sequência correta de preenchimento dos parênteses, de cima para baixo, é

- (A) F – V – F – F.
- (B) V – F – F – V.
- (C) F – F – V – V.
- (D) V – V – F – F.
- (E) F – V – V – F.

5. Considere o enunciado abaixo e as três propostas para completá-lo.

Sem prejuízo da correção gramatical e do sentido contextual, é possível substituir

1. **transitem em julgado** (l. 7-8) por **sejam esquecidas**.
2. **não sujeição** (l. 13-14) por **não obediência**.
3. **eventual redução** (l. 40) por **ocasional diminuição**.

Quais propostas estão corretas?

- (A) Apenas 1.
- (B) Apenas 2.
- (C) Apenas 3.
- (D) Apenas 2 e 3.
- (E) 1, 2 e 3.

6. No bloco superior, estão listados os nomes de dois modos verbais: o indicativo e o subjuntivo; no inferior, cinco formas verbais retiradas do texto. Associe adequadamente cada uma das formas verbais do bloco inferior ao respectivo modo verbal constante no bloco superior.

1. **Modo indicativo**
2. **Modo subjuntivo**

- () **devemos** (l. 8)
- () **respondam** (l. 19)
- () **permitem** (l. 27)
- () **pense** (l. 30)
- () **evitaria** (l. 50)

A sequência correta de preenchimento dos parênteses, de cima para baixo, é

- (A) 2 – 1 – 1 – 1 – 2.
- (B) 1 – 2 – 1 – 2 – 1.
- (C) 1 – 1 – 2 – 1 – 2.
- (D) 2 – 1 – 2 – 1 – 1.
- (E) 1 – 2 – 1 – 2 – 2.

7. Considere o enunciado abaixo e as três propostas para completá-lo.

Sem prejuízo da correção gramatical e do sentido contextual, é possível substituir

1. **aliás** (l. 34) por **a propósito**.
2. **na verdade** (l. 39) por **com efeito**.

3. **ao invés de** (l. 44) por **do contrário**.

Quais propostas estão corretas?

- (A) Apenas 1.
- (B) Apenas 2.
- (C) Apenas 3.
- (D) Apenas 1 e 2.
- (E) Apenas 2 e 3.

8. Considere as seguintes propostas de reescrita do trecho do texto que vai da linha 35 à linha 39.

I – Existem, entre os 18 e 21 anos, regras penais de transição para jovens adultos. Assinale-se, idade penal nada tem a ver com capacidade de discernimento; na verdade, é uma escolha de política criminal.

II – Existem regras penais de transição para jovens adultos, entre os 18 e 21 anos. Idade penal nada tem, assinale-se, a ver com capacidade de discernimento, na verdade, ela é uma escolha de política criminal.

III – Regras penais de transição entre os 18 e 21 anos para jovens adultos existem; idade penal nada tem a ver com, assinale-se, capacidade de discernimento: na verdade, é uma escolha de política criminal.

Quais propostas são gramaticalmente corretas e mantêm o sentido do trecho original?

- (A) Apenas I.
- (B) Apenas II.
- (C) Apenas III.
- (D) Apenas II e III.
- (E) I, II e III.

9. Considere as afirmações abaixo, relativas ao emprego de sinais de pontuação no texto.

I – Na linha 25, o uso de uma vírgula imediatamente antes da conjunção **e** está correto, pois o sujeito da oração introduzida por **e** é diferente do sujeito da oração anterior.

II – O ponto final da linha 43 poderia ser substituído por ponto e vírgula, iniciando-se a oração seguinte com letra minúscula, sem acarretar erro gramatical ou alteração de significado.

III – As vírgulas das linhas 53 e 54 poderiam ser suprimidas, sem acarretar erro gramatical ou alteração de significado.

Quais estão corretas?

- (A) Apenas I.
- (B) Apenas II.
- (C) Apenas III.
- (D) Apenas I e II.
- (E) Apenas II e III.

Instrução: As questões **10** a **15** estão relacionadas à redação oficial.

- 10.** Leia o trecho abaixo, extraído e adaptado de documento oficial.

Para concessão da assistência judiciária gratuita a pessoas jurídicas, a jurisprudência tem considerado indispensável prova cabal da necessidade do benefício mesmo em se tratando de empresa sem fins lucrativos no que improcede a alegação de que seja suficiente para se deferir o pedido a mera presunção de miserabilidade.

Um Secretário de Diligências apresentou propostas de alteração de passagens do trecho. Assinale com **1** as propostas que manteriam o significado e a correção gramatical do trecho e com **2** aquelas que não os alterariam.

Inserir acento grave no **a** que antecede o substantivo **pessoas**, pois o substantivo **assistência** exige complemento nominal regido pela preposição **a**.

Suprimir o adjetivo **cabal**, pois seu uso, no contexto, é redundante.

Inserir vírgulas antes e depois do segmento **mesmo em se tratando de empresa sem fins lucrativos**, pois o segmento em questão constitui oração subordinada.

A sequência correta de preenchimento dos parênteses, de cima para baixo, é

- (A) 2 – 2 – 1.
 (B) 1 – 1 – 2.
 (C) 1 – 2 – 1.
 (D) 1 – 2 – 2.
 (E) 2 – 1 – 1.

- 11.** Assinale a alternativa que preenche corretamente as lacunas tracejadas do enunciado abaixo, extraído e adaptado de documento oficial, na ordem em que aparecem.

Referidos bens não podem ser impostos _____ exequente sem que _____ a possibilidade de verificação da existência de outros bens que atendam à finalidade da penhora, sendo manifesta a ausência da plausibilidade do direito alegado pela agravante.

- (A) a – seja-lhe assegurada
 (B) à – lhe seja assegurada
 (C) a – lhe seja assegurada
 (D) a – seja assegurada a ela
 (E) à – seja-lhe assegurada

- 12.** Considere as seguintes afirmações sobre vozes verbais.

I – Se a oração **Eu a vi** fosse passada para a passiva, o resultado seria **Ela foi vista por mim**.

II – Se a oração **Chamaram-no a juízo** fosse passada para a passiva, o resultado seria **Ele foi chamado a juízo**.

III – Se a oração **Serão remetidos os devidos documentos oficiais** fosse passada para a passiva pronominal, o resultado seria **Remeter-se-ão os devidos documentos oficiais**.

Quais estão corretas?

- (A) Apenas I.
 (B) Apenas II.
 (C) Apenas I e III.
 (D) Apenas II e III.
 (E) I, II e III.

- 13.** Assinale com **V** (verdadeiro) ou com **F** (falso) as modificações sugeridas por um Secretário de Diligências para a correção gramatical dos enunciados abaixo, conforme elas atendam ou não aos requisitos de correção gramatical.

1. **O advogado não desejava que se desse incidentes desagradáveis.**

Substituir **se desse** por **se dessem**, pois o segmento **incidentes desagradáveis** desempenha a função de sujeito da oração em que se encontra.

2. **O réu disse: – Faz cinco anos que tudo aconteceu.**

Substituir **Faz** por **Fazem**, pois o verbo *fazer* indicando tempo transcorrido deve concordar com o núcleo do sujeito.

3. **Alegando que sempre podem haver enganos, o advogado encerrou sua intervenção.**

Substituir **podem haver** por **pode haver**, pois, para fins de concordância, ficará no singular o verbo que, junto a *haver*, sirva de auxiliar.

4. **Cerca de dois casos semelhantes ocorrem a cada hora.**

Substituir **ocorrem** por **ocorre**, pois o sujeito da oração está precedido da expressão *cerca de* e com ela deve concordar.

A sequência correta de preenchimento dos parênteses, de cima para baixo, é

- (A) F – V – F – V.
 (B) V – F – V – F.
 (C) F – F – V – V.
 (D) V – V – F – F.
 (E) F – V – V – F.

14. Considere os enunciados abaixo.

1. O Secretário de Diligências disse que o ofício redigido pelo colega estava correto.
2. Secretários de Diligências que recebem treinamento contínuo com frequência são mais eficientes no desempenho de suas tarefas.
3. Os Secretários de Diligências disseram aos colegas que eles já gozaram a licença prêmio.

Quais desses enunciados apresentam ambiguidade?

- (A) Apenas 1.
- (B) Apenas 2.
- (C) Apenas 3.
- (D) Apenas 2 e 3.
- (E) 1, 2 e 3.

15. Assinale a alternativa que preenche corretamente as lacunas tracejadas dos enunciados abaixo, na ordem em que aparecem.

1. _____ os pareceres dos Procuradores de Justiça.
2. _____ a cópia do parecer do Corregedor-Geral.
3. _____ as atas do processo seletivo.

- (A) Segue incluso – Segue anexo – Segue apenso
- (B) Seguem inclusos – Segue anexa – Segue apenso
- (C) Seguem inclusos – Segue anexa – Seguem apenas
- (D) Segue incluso – Segue anexo – Seguem apenas
- (E) Segue incluso – Segue anexa – Seguem apenas

NOÇÕES DE DIREITO E LEGISLAÇÃO

16. Em relação à extinção dos atos administrativos, assinale a alternativa correta.

- (A) Anulação é a extinção de um ato administrativo por razões de ilegalidade feita exclusivamente pelo Poder Judiciário.
- (B) A revogação do ato administrativo é privativa da Administração, conferindo efeito *ex tunc*, isto é, desde o surgimento do ato no mundo jurídico.
- (C) Constatada a existência de ato ilegal, o Poder Judiciário pode suprir o vício, convalidando o ato emitido pela Administração Pública.
- (D) Revogação é o ato administrativo discricionário pelo qual a Administração extingue um ato válido, por razões de conveniência e oportunidade.
- (E) Contraposição é a extinção de um ato administrativo que se origina de uma legislação superveniente que impede a permanência da situação anteriormente consentida.

17. Considerando os direitos e garantias fundamentais, é correto afirmar que

- (A) o *habeas data* é concedido para a retificação de dados, quando não se prefira fazê-lo por processo sigiloso, judicial, ou administrativo.
- (B) será concedido mandado de injunção para proteger direitos normatizados relativos à dignidade da pessoa humana.
- (C) o mandado de segurança coletivo não pode ser impetrado por organização sindical.
- (D) um brasileiro poderá ser extraditado, se comprovada a efetiva participação no tráfico internacional de drogas.
- (E) o Ministério Público pode determinar escutas telefônicas para fins de investigação criminal ou instrução processual penal, nos crimes em que a lei taxativamente as admita.

18. No que concerne aos direitos e deveres individuais e coletivos, assinale a opção **INCORRETA**.

- (A) Qualquer cidadão dotado de seus direitos políticos é parte legítima para propor ação popular que vise anular ato lesivo ao patrimônio público.
- (B) Os tratados e convenções internacionais sobre direitos humanos que forem aprovados, em cada Casa do Congresso Nacional, em dois turnos, por três quintos dos votos dos respectivos membros, serão equivalentes às emendas constitucionais.
- (C) São consideradas ações constitucionais o mandado de segurança, a ação popular, o *habeas corpus*, a ação civil pública e o mandado de injunção.
- (D) A lei só poderá restringir a publicidade dos atos processuais quando a defesa da intimidade ou o interesse social o exigirem.
- (E) Nenhuma pena passará da pessoa do condenado, podendo a obrigação de reparar o dano e a decretação do perdimento de bens ser, nos termos da lei, estendidas aos sucessores e contra eles executadas, até o limite do valor do patrimônio transferido.

19. Quanto à Organização do Estado na Constituição Federal, assinale a opção **INCORRETA**.

- (A) Compete exclusivamente à União legislar sobre direito tributário, financeiro, penitenciário, econômico e urbanístico.
- (B) São estáveis após três anos de efetivo exercício os servidores nomeados para cargo de provimento efetivo em virtude de concurso público.
- (C) É competência comum da União, dos Estados, do Distrito Federal e dos Municípios cuidar da saúde e assistência pública, da proteção e garantia das pessoas portadoras de deficiência.
- (D) A Constituição Federal confere aos Deputados Estaduais o mesmo regime das imunidades previstas para os Deputados Federais e Senadores.
- (E) As funções de confiança, exercidas exclusivamente por servidores ocupantes de cargo efetivo, e os cargos em comissão, a serem preenchidos por servidores de carreira nos casos, condições e percentuais mínimos previstos em lei, destinam-se apenas às atribuições de direção, chefia e assessoramento.

20. Com relação à Organização dos Poderes na Constituição Federal, assinale a opção **INCORRETA**.

- (A) Compete privativamente ao Senado Federal autorizar, por dois terços de seus membros, a instauração de processo contra o Presidente da República, o Vice-Presidente da República e os Ministros de Estado.
- (B) Os Deputados e Senadores, desde a expedição do diploma, serão submetidos a julgamento perante o Supremo Tribunal Federal.
- (C) É vedada a edição de medidas provisórias sobre matéria relativa à nacionalidade, cidadania, direitos políticos e direito eleitoral.
- (D) Compete privativamente ao Senado Federal suspender a execução, no todo ou em parte, de lei declarada inconstitucional por decisão definitiva do Supremo Tribunal Federal.
- (E) É de competência exclusiva do Congresso Nacional autorizar referendo e convocar plebiscito.

21. Quanto aos aspectos materiais e processuais da Lei de Improbidade Administrativa, assinale a opção **INCORRETA**.

- (A) Aplicam-se as sanções da Lei de Improbidade Administrativa ao particular que concorrer para a prática do ato de improbidade ou dele se beneficie sob qualquer forma direta ou indireta.
- (B) Não cabe transação, acordo ou conciliação nas ações de improbidade administrativa.
- (C) A perda da função pública e a suspensão dos direitos políticos só se efetivam com a publicação da sentença condenatória.
- (D) A conduta consistente em frustrar a licitude de concurso público caracteriza ato de improbidade administrativa que atenta contra os princípios da Administração Pública.
- (E) As ações destinadas a levar a efeito as sanções da Lei de Improbidade Administrativa podem ser propostas até 5 (cinco) anos após o término de mandato, de cargo em comissão ou de função de confiança.

22. Com relação à Lei Orgânica Estadual do Ministério Público do Rio Grande do Sul, assinale a alternativa correta.

- (A) O Procurador-Geral de Justiça será nomeado pelo Governador do Estado, para um mandato de dois anos, dentre os Procuradores de Justiça com mais de 10 anos de efetivo exercício e, no mínimo, 35 anos de idade, implementados até a data da posse, indicados em lista tríplice.
- (B) Durante as férias do Procurador-Geral de Justiça, o Procurador de Justiça mais antigo na carreira assume interinamente a Chefia do Ministério Público.
- (C) O Corregedor-Geral do Ministério Público é quem designa os Promotores-Corregedores para participarem de sua assessoria.
- (D) Compete ao Conselho Superior do Ministério Público propor, ao Procurador-Geral de Justiça, a criação de cargos no Ministério Público e no quadro de seus serviços auxiliares.
- (E) A ação civil para decretação da perda do cargo será proposta pelo Procurador-Geral de Justiça perante o Tribunal de Justiça, após autorização do órgão Especial do Colégio de Procuradores, em decisão tomada pela maioria absoluta de seus membros.

- 23.** Com relação à Matéria Estatutária e Institucional, assinale a alternativa **INCORRETA**.
- (A) A vedação ao exercício da advocacia aos servidores dos Quadros de Pessoal de Provisão Efetivo e de Cargos em Comissão Gratificada da Procuradoria-Geral de Justiça do Rio Grande do Sul também se estende aos servidores que estejam cedidos ou adidos ao Ministério Público gaúcho, enquanto perdurar a cedência ou o exercício na Instituição.
 - (B) O servidor licenciado ou afastado temporariamente do emprego, cargo ou função, a qualquer título, não faz jus ao auxílio refeição.
 - (C) Compete ao Conselho Superior do Ministério Público propor, fundamentadamente, ao Colégio de Procuradores, a destituição do Corregedor-Geral.
 - (D) Cabe ao Ministério Público editar os atos de aposentadoria, exoneração e outros que importem em vacância de cargo de carreira e dos serviços auxiliares, bem como os de disponibilidade de membros e de seus servidores.
 - (E) O membro vitalício do Ministério Público perderá o cargo por sentença judicial transitada em julgado, proferida em ação civil própria no caso de incontinência pública e escandalosa que comprometa a dignidade da Instituição.
- 24.** Considerando o que dispõe o Estatuto da Criança e do Adolescente, assinale a alternativa **INCORRETA**.
- (A) O acolhimento institucional e o acolhimento familiar são medidas provisórias e excepcionais, utilizáveis como forma de transição para reintegração familiar, ou, não sendo esta possível, para colocação em família substituta, não implicando privação de liberdade.
 - (B) A partir dos 21 (vinte e um) anos de idade, todo adulto pode adotar menor, independentemente do estado civil, desde que seja pelo menos 16 (dezesesseis) anos mais velho que o adotando e não demonstre incompatibilidades com a natureza da medida.
 - (C) A guarda confere à criança ou adolescente a condição de dependente, para todos os efeitos de direito, inclusive para fins previdenciários.
 - (D) Menores de 14 (catorze) anos de idade são proibidos de trabalhar, salvo na condição de aprendiz.
 - (E) O reconhecimento do estado de filiação é direito personalíssimo, indisponível e imprescritível, podendo ser exercitado contra os pais ou seus herdeiros, sem qualquer restrição, observado o segredo de justiça.

- 25.** Analise as afirmações abaixo e, após, assinale a alternativa que apresenta uma afirmação **INCORRETA**.
- (A) Com o casamento, a união estável ou o concubinato do credor, cessa o dever de prestar alimentos.
 - (B) A obrigação de prestar alimentos transmite-se aos herdeiros do devedor.
 - (C) É vedado ao cônjuge prestar aval ou fiança, sem autorização do outro, independentemente do regime de bens entre os cônjuges.
 - (D) Quando o casamento for anulado por culpa de um dos cônjuges, aquele que for culpado incorrerá na obrigação de cumprir as promessas feitas no pacto antenupcial.
 - (E) O genitor que aliena parentalmente o outro pratica ato que fere a moral e os bons costumes, sendo este ato passível de destituição do poder familiar.
- 26.** Com relação à tutela e à curatela, assinale a alternativa correta.
- (A) Os imóveis pertencentes aos menores sob tutela podem ser vendidos, independentemente de aprovação judicial, sempre que houver manifesta vantagem na transação.
 - (B) Os tutores prestarão contas anualmente e também quando, por qualquer motivo, deixarem o exercício da tutela.
 - (C) As mulheres casadas não podem se escusar da tutela.
 - (D) Quando o curador for o cônjuge e o regime do casamento for de comunhão universal, não será obrigado à prestação de contas, salvo determinação judicial.
 - (E) A tutela é uma função temporária, na qual o tutor é obrigado a um encargo de 4 (quatro) anos.
- 27.** Com base no Código de Defesa do Consumidor, assinale a alternativa **INCORRETA**.
- (A) O fornecedor de produtos ou serviços é solidariamente responsável pelos atos de seus prepostos ou representantes autônomos.
 - (B) Na ação de responsabilidade civil do fornecedor de produtos e serviços, a ação pode ser proposta no domicílio do autor.
 - (C) São nulas de pleno direito as cláusulas contratuais relativas ao fornecimento de produtos e serviços que transfiram responsabilidades a terceiros.
 - (D) A publicidade é enganosa por omissão quando deixar de informar sobre dado essencial do produto ou serviço.
 - (E) Nas ações coletivas para a defesa de interesses individuais homogêneos, o Ministério Público só poderá atuar como fiscal da lei.

28. Em relação às normas de proteção e defesa do consumidor, é correto afirmar que

- (A) consumidor é, exclusivamente, a pessoa física que adquire ou utiliza produto ou serviço como destinatário final.
- (B) o direito de reclamar pelos vícios aparentes ou de fácil constatação caduca em 90 dias, tratando-se de fornecimento de serviço e de produtos duráveis.
- (C) o fornecedor de serviços será responsabilizado mesmo que o dano for causado por culpa exclusiva do consumidor.
- (D) contrato de adesão é aquele cujas cláusulas tenham sido estabelecidas pelo fornecedor de produtos ou serviços e pelo consumidor, chanceladas pela autoridade competente.
- (E) Se o consumidor exercer o seu direito de arrependimento, os valores eventualmente pagos, a qualquer título, durante o prazo de reflexão, serão devolvidos de imediato, sem atualização monetária.

29. Considerando-se as disposições da Lei nº 7.347/85 (Ação Civil Pública), assinale a alternativa **INCORRETA**.

- (A) Os autos do inquérito civil arquivados serão remetidos ao Conselho Superior do Ministério Público, no prazo de 3 (três) dias, para que seja homologada ou rejeitada a promoção de arquivamento.
- (B) Não será cabível ação civil pública para veicular pretensões que envolvam tributos e contribuições previdenciárias cujos beneficiários podem ser individualmente determinados.
- (C) A sentença faz coisa julgada *erga omnes*, nos limites da competência territorial do órgão prolator, exceto se o pedido for julgado improcedente por insuficiência de provas.
- (D) Os órgãos públicos legitimados poderão firmar o Compromisso de Ajustamento de Conduta com os interessados, que terá eficácia de título executivo extrajudicial.
- (E) Em caso de desistência ou abandono da ação por associação legitimada, caberá exclusivamente ao Ministério Público assumir a titularidade ativa.

30. Considerando o que dispõe o Código de Processo Civil quanto aos atos processuais, assinale a alternativa **INCORRETA**.

- (A) Todos os atos e termos do processo civil podem ser produzidos, transmitidos, armazenados e assinados por meio eletrônico.
- (B) Não havendo preceito legal nem assinatura pelo juiz, será de 5 (cinco) dias o prazo para a prática de ato processual a cargo da parte.
- (C) Durante as férias e nos feriados não se praticam atos processuais, excetuando-se a busca e apreensão, a abertura de testamento, os embargos de terceiro, a nunciação de obra nova, o sequestro, a penhora, a separação de corpos, a arrecadação e outros atos análogos.
- (D) Os atos de jurisdição voluntária processam-se durante as férias.
- (E) Se o Oficial de Justiça verificar que o réu é demente, certificará minuciosamente a ocorrência e, de imediato, chamará pessoa capaz para acompanhar o ato citatório, que será designada como curadora.

31. Com base no Código de Processo Civil, assinale a alternativa correta.

- (A) A citação poderá ser feita pelo correio nos processos de execução.
- (B) Nas ações de estado, não é possível a citação por edital.
- (C) Quando a citação for pelo correio, começa a correr o prazo da data da juntada aos autos do mandado citatório cumprido.
- (D) Suspende-se o processo quando for oposta exceção de incompetência do juízo.
- (E) A carta de ordem é expedida de um Tribunal a outro para cumprimento de atos processuais.

32. Assinale a alternativa **INCORRETA**.

- (A) A autoridade policial poderá prender qualquer pessoa encontrada em flagrante delito.
- (B) As medidas cautelares serão decretadas pelo juiz, de ofício ou a requerimento das partes ou, quando no curso da investigação criminal, por representação da autoridade policial ou mediante requerimento do Ministério Público.
- (C) A prisão poderá ser efetuada em qualquer dia e a qualquer hora, respeitadas as restrições relativas à inviolabilidade do domicílio.
- (D) A autoridade policial somente poderá conceder fiança nos casos de infração cuja pena privativa de liberdade máxima não for superior a 4 (quatro) anos.
- (E) Nas infrações permanentes, entende-se o agente em flagrante delito enquanto não cessar a permanência.

33. Setembrino Dias, Escrivão de Polícia, lotado no Departamento de Combate ao Tráfico de Entorpecentes, no curso de uma investigação policial, encontra o traficante Paulo Antunes na posse de 1 kg de cocaína. Na oportunidade, solicita a quantia de R\$3.000,00 para deixar de lavrar o auto de prisão em flagrante. Acertam o pagamento em R\$2.000,00. Na hora e local combinados, ao receber o valor, o policial civil é imediatamente preso pelo Delegado Regional.

Entre as alternativas abaixo, assinale a que apresenta corretamente a conduta delituosa praticada por Setembrino Dias.

- (A) concussão tentada
- (B) corrupção passiva
- (C) prevaricação
- (D) concussão consumada
- (E) peculato

34. Astuto Mendes, ao tomar conhecimento de que a empresa Engemax faria o conserto e a manutenção em seu parque de informática, apresentou-se falsamente como técnico da empresa Betamax Manutenção de Computadores. Utilizando-se de uma carteira de identidade e crachá falsificados, fez-se passar por um funcionário da empresa que prestava assistência técnica a Engemax. Dessa forma, obteve autorização para recolher 24 computadores. De posse das máquinas, alienou-as imediatamente. Astuto Mendes cometeu o crime de

- (A) peculato.
- (B) apropriação indébita.
- (C) estelionato.
- (D) furto simples.
- (E) furto qualificado.

35. Assinale a alternativa correta.

- (A) O erro quanto à pessoa contra a qual o crime é praticado determina que se considerem as condições ou qualidades da vítima da infração.
- (B) As circunstâncias agravantes não são consideradas para o cálculo da prescrição da pretensão punitiva propriamente dita.
- (C) Para o reconhecimento da causa legal de exclusão de ilicitude, identificada pelo estado de necessidade, deve existir uma situação de perigo atual que ameace direito próprio ou alheio, causado ou não voluntariamente pelo agente que não tem o dever de enfrentar o perigo.
- (D) A prescrição retroativa antecipada ou em perspectiva tem previsão legal e serve de fundamento para a extinção da punibilidade.
- (E) No concurso material de crimes, a extinção da punibilidade pela prescrição incidirá sobre a soma das penas dos delitos.

36. Assinale a alternativa correta.

- (A) A oposição à execução de ato legal, mediante ameaça a funcionário competente para executá-lo, caracteriza o crime de desobediência.
- (B) O crime de tráfico de influência integra o rol dos crimes contra a Administração da Justiça.
- (C) A conduta de oferecer dinheiro à testemunha para fazer afirmação falsa em processo penal caracteriza o crime de corrupção ativa.
- (D) O crime de peculato admite a forma culposa.
- (E) Aquele que patrocina diretamente interesse privado perante a administração pública, valendo-se da qualidade de funcionário, pratica o crime de condescendência criminosa.

37. Em se tratando de procedimento relativo aos processos da competência do Tribunal do Júri, assinale a alternativa **INCORRETA**.

- (A) O juiz, fundamentadamente, impronunciará o acusado, quando provado não ser ele o autor ou partícipe do fato.
- (B) Quando o juiz se convencer, em discordância com a acusação, da existência de crime diverso dos relativos à competência do Tribunal do Júri e não for competente para o julgamento, remeterá os autos ao juiz que o seja.
- (C) O procedimento relativo aos processos da competência do tribunal do júri será concluído no prazo máximo de 90 dias.
- (D) Contra a sentença de impronúncia ou de absolvição sumária caberá apelação.
- (E) O juiz poderá dar ao fato definição jurídica diversa da constante da acusação, embora o acusado fique sujeito a pena mais grave.

38. Quanto às citações e intimações no processo criminal, assinale a alternativa **INCORRETA**.

- (A) Se o acusado, citado por edital, não comparecer, nem constituir advogado, ficarão suspensos o processo e o curso do prazo prescricional, podendo o juiz determinar a produção antecipada das provas consideradas urgentes.
- (B) A citação do militar far-se-á por intermédio do chefe do respectivo serviço.
- (C) O Ministério Público deve ser intimado pessoalmente nos autos.
- (D) Verificando que o réu se oculta para não ser citado, o oficial de justiça certificará a ocorrência e procederá a citação por hora certa.
- (E) Se o réu estiver preso, será requisitado junto ao estabelecimento penal em que se encontrar para tomar conhecimento da acusação com tempo suficiente para preparar sua defesa.

39. O curso da prescrição interrompe-se

- (A) pelo oferecimento da denúncia.
- (B) pela publicação da sentença ou acórdão condenatórios recorríveis.
- (C) pela prolação de sentença absolutória.
- (D) pelo pedido de explicações em juízo.
- (E) em virtude da prática de novo fato delituoso.

40. Em relação à prisão, às medidas cautelares e à liberdade provisória, assinale a alternativa **INCORRETA**.

- (A) Os Vereadores serão recolhidos a quartéis ou a prisão especial, à disposição da autoridade competente, quando sujeitos a prisão antes de condenação definitiva.
- (B) A prisão preventiva pode ser decretada para garantia da ordem econômica.
- (C) O juiz poderá substituir a prisão preventiva pela domiciliar quando o agente for maior de 70 (setenta) anos.
- (D) É considerada medida cautelar diversa da prisão o recolhimento domiciliar no período noturno e nos dias de folga quando o investigado ou acusado tenha residência e trabalho fixo.
- (E) Não será concedida a fiança em caso de prisão civil.

INFORMÁTICA

Instrução: As questões **41** e **42** estão relacionadas à planilha abaixo, elaborada no *Microsoft Excel 2010*, em que se registra o número de diligências efetuadas durante as semanas de um determinado mês.

	A	B	C
1			
2	Semana	Nro. Diligências	
3	Semana A		20
4	Semana B		10
5	Semana C		15
6	Semana D		7
7			

41. A partir dessa planilha, foi gerado o gráfico que segue.

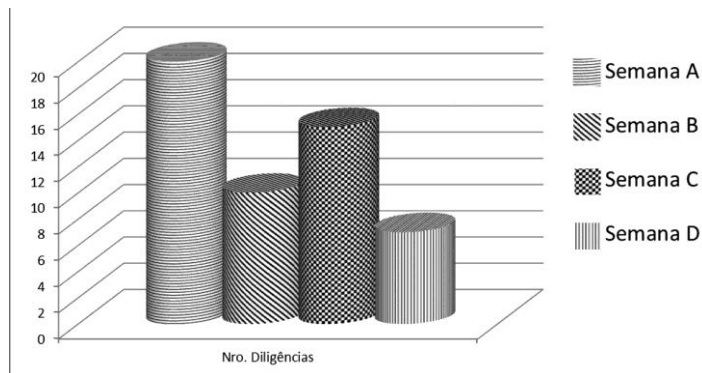

Assinale a alternativa que apresenta corretamente o tipo, o número e a localização da(s) série(s) utilizada(s) na configuração do gráfico acima.

- (A) Cilindro Agrupado – 1 série – Coluna B
 - (B) Cilindro Empilhado – 4 séries – Linhas 3 e 6 e Colunas A e B
 - (C) Cilindro Agrupado – 4 séries – Linhas 3,4,5 e 6
 - (D) Cilindro Empilhado – 1 série – Coluna A
 - (E) Cilindro Empilhado – 2 séries – Colunas A e B
- 42.** Deseja-se inserir na célula C3, que possui o formato de número "Percentual", o percentual de diligências realizadas na semana A em relação ao total.

Assinale, entre as alternativas abaixo, aquela que corresponde à expressão a ser inserida na célula.

- (A) =B3/SOMA(B3:B6)%
- (B) =PERCENTIL(B3;SOMA(B3:B6))
- (C) =PERCENTIL(B3;SOMA(B3:B6))%
- (D) =A3/SOMA(A3:A6)
- (E) =B3/SOMA(B3:B6)



43. O ícone presente na aba "Início" no Grupo "Fonte" do *Microsoft Word 2010* corresponde à funcionalidade denominada

- (A) Cor do Realce do Texto.
- (B) Limpar Formatação.
- (C) Efeitos do Texto.
- (D) Alterar Estilos.
- (E) Maiúsculas e Minúsculas.

44. O *Microsoft Security Essentials* é um recurso de proteção e segurança disponibilizado para o sistema operacional *Windows 7*. A esse respeito, considere a definição abaixo, extraída da Ajuda online da *Microsoft*.

Programas que podem coletar informações pessoais e afetar negativamente sua privacidade ou danificar seu computador. Por exemplo, o programa coleta informações ou altera configurações, geralmente sem seu conhecimento ou consentimento.

Essa definição corresponde a um nível de alerta

- (A) baixo.
- (B) médio.
- (C) alto.
- (D) grave.
- (E) catastrófico.

45. O conjunto de opções disponíveis no navegador *Mozilla Firefox*, nas suas versões atuais (por exemplo, *Firefox 23*), que permite sinalizar aos sites da Internet que não devem enviar suas informações de Endereço IP de origem e páginas que você está visitando para sites de terceiros chama-se

- (A) rastreamento.
- (B) memorizar dados pessoais.
- (C) memorizar senhas de sites.
- (D) bloquear janelas de *pop up*.
- (E) conteúdo web *off-line* e dados do usuário.

46. Considere as seguintes afirmações a respeito do recurso Slide Mestre do *Microsoft PowerPoint 2010*.

I – Ao se editar um *layout* de slide associado ao slide mestre, é possível trocar o tipo de fonte utilizado no *layout* em edição.

II – Cada *layout* associado a um slide mestre possui necessariamente o mesmo tema.

III – Pode-se utilizar mais de um slide mestre em uma mesma apresentação.

Quais estão corretas?

- (A) Apenas I.
- (B) Apenas II.
- (C) Apenas III.
- (D) Apenas I e II.
- (E) Apenas II e III.

47. Na preparação de uma mensagem de correio eletrônico no *Mozilla Thunderbird*, com menus em português do Brasil, pode-se colocar um ou mais endereços de destino, de forma que estes endereços não sejam vistos pelos demais destinatários no

recebimento da mensagem. Esses endereços devem ser inseridos no campo

- (A) Para:
- (B) Cc:
- (C) Cco:
- (D) Não responder a:
- (E) De:

48. O *Windows 7* possui um recurso chamado *Bibliotecas*, o qual reúne a visualização de diferentes arquivos e pastas do computador. Qual dos locais abaixo relacionados **NÃO** permite a inclusão de suas pastas em uma *Biblioteca*?

- (A) Discos rígidos adicionais no computador.
- (B) Unidades de CD e DVD locais do computador.
- (C) Local de rede indexado.
- (D) Outro computador do grupo doméstico.
- (E) Unidade de disco rígido externa do computador.

49. O recurso de visualização do *Windows 7* que permite, independente do número de janelas abertas, colocar duas janelas ocupando toda a área de trabalho sem superposição destas duas janelas chama-se

- (A) Mostrar Janelas empilhadas.
- (B) Central de Janelas.
- (C) *Peek*.
- (D) *Shake*.
- (E) *Snap*.

50. Considere as seguintes afirmações, referentes ao controle de alterações em um documento do *Microsoft Word 2010*.

I – As alterações realizadas por diferentes revisores em um mesmo computador ficam associadas ao nome de utilizador que fez *login* no sistema.

II – É possível exibir um documento sem a marcação das alterações realizadas, mesmo sem se aceitar definitivamente todas as alterações.

III – Alterações realizadas em computadores diferentes sempre serão associadas a revisores diferentes.

Quais estão corretas?

- (A) Apenas II.
- (B) Apenas III.
- (C) Apenas I e II.
- (D) Apenas I e III.
- (E) I, II e III.

MATEMÁTICA

51. Considere as proposições abaixo.

I. $3^8 = 9^4$

II. $\frac{1}{2} + \frac{1}{3} = \frac{2}{5}$

III. $\sqrt{2} + \sqrt{3} = \sqrt{5}$

IV. $10^{-1} = -10$

Quais proposições são verdadeiras?

- (A) Apenas I.
- (B) Apenas II.
- (C) Apenas I e IV.
- (D) Apenas II e III.
- (E) Apenas I, III e IV.

52. Algumas impressoras a jato de tinta utilizam cartuchos contendo 5 ml de tinta. Considerando que 5 ml dessa tinta custa R\$ 45,00, 1 litro dessa tinta custa, em reais,

- (A) 900.
- (B) 1.800.
- (C) 9.000.
- (D) 18.000.
- (E) 90.000.

53. Considere as seguintes informações.

a) O preço de uma geladeira aumentou de R\$ 600,00 para R\$ 720,00.

b) O salário de um trabalhador aumentou de R\$ 1.000,00 para R\$ 1.120,00.

A partir dessas informações, assinale com **V** (verdadeiro) ou com **F** (falso) as afirmações abaixo.

- () Em valores absolutos, os aumentos referidos em **a)** e **b)** são iguais.
- () Em valores percentuais, os aumentos referidos em **a)** e **b)** são iguais.
- () Em valor percentual, o aumento referido em **a)** é maior que o aumento referido em **b)**.
- () Em valor percentual, o aumento referido em **b)** é maior que o aumento referido em **a)**.

A sequência correta dos parênteses, de cima para baixo, é

- (A) V – F – F – F .
- (B) F – V – F – F .
- (C) F – F – F – V .
- (D) V – V – F – F .
- (E) V – F – V – F .

54. Na tabela abaixo, são apresentados os dados referentes a despesas, em reais, realizadas por uma pessoa durante um mês.

Item	Despesa (R\$)
alimentação	260
transporte	210
lazer	D

Se a despesa com lazer representa 6% do total das despesas com alimentação, transporte e lazer, o valor de D, em reais, é

- (A) 30.
- (B) 35.
- (C) 40.
- (D) 45.
- (E) 50.

55. Considere a sequência de etapas representadas na figura abaixo, na qual a medida do lado de cada quadrado sombreado, a partir da etapa 2, é metade da medida do lado do quadrado da etapa anterior.

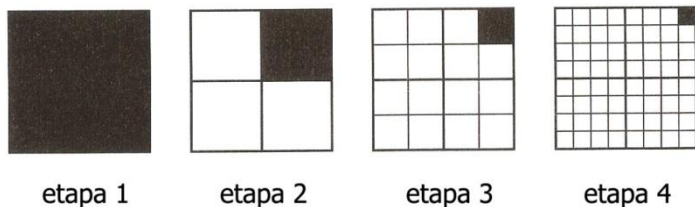

Se o lado do quadrado da etapa 1 mede 1 unidade, a área do quadrado sombreado na etapa 5 será

- (A) $\frac{1}{16}$.
- (B) $\frac{1}{64}$.
- (C) $\frac{1}{128}$.
- (D) $\frac{1}{256}$.
- (E) $\frac{1}{512}$.

56. Na malha quadriculada da figura abaixo, os vértices do pentágono sombreado coincidem com vértices de quadrados dessa malha.

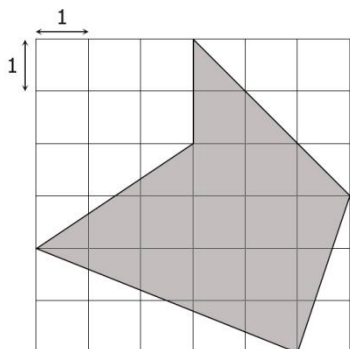

Se cada quadrado da malha tem lado medindo 1 unidade, como indicado na figura, a área do pentágono sombreado é

- (A) 12.
 - (B) 16.
 - (C) 18.
 - (D) 20.
 - (E) 24.
57. Ao medir o consumo médio diário de água de uma residência, foi constatado que esse consumo foi de $0,65\text{m}^3$. Em litros, esse valor corresponde a
- (A) 65.
 - (B) 650.
 - (C) 6.500.
 - (D) 65.000.
 - (E) 650.000.
58. No cubo da figura abaixo, os pontos P, Q, R e S são pontos médios respectivamente das arestas EF, GH, DH e AE.

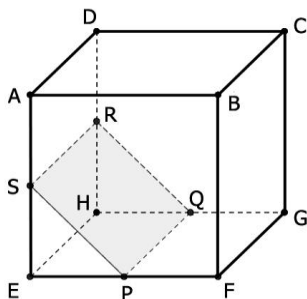

Se a medida da aresta do cubo é 2, o perímetro do quadrilátero PQRS é

- (A) $2 + \sqrt{2}$.
- (B) $4 + \sqrt{2}$.
- (C) 6.
- (D) $4 + 2\sqrt{2}$.
- (E) 7.

59. Um paralelepípedo reto de base quadrada, com medida do lado da base igual a 40 cm e contendo água no seu interior, foi inclinado sobre uma aresta do sólido. Estando essa aresta sobre um plano horizontal ρ , a altura que a água atinge em duas laterais do paralelepípedo é de 30 cm e 50 cm, conforme representado na figura abaixo.

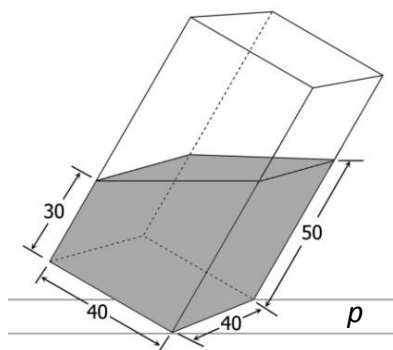

A quantidade de água, em centímetros cúbicos, contida nesse paralelepípedo é de

- (A) 20.000 cm³.
 (B) 40.000 cm³.
 (C) 48.000 cm³.
 (D) 60.000 cm³.
 (E) 64.000 cm³.
60. De acordo com dados do INEP (Instituto Nacional de Estudos e Pesquisas Educacionais Anísio Teixeira), no gráfico abaixo se encontra representada a evolução do gasto público em Educação no Brasil, em porcentagem do PIB (Produto Interno Bruto), de 2000 a 2011.

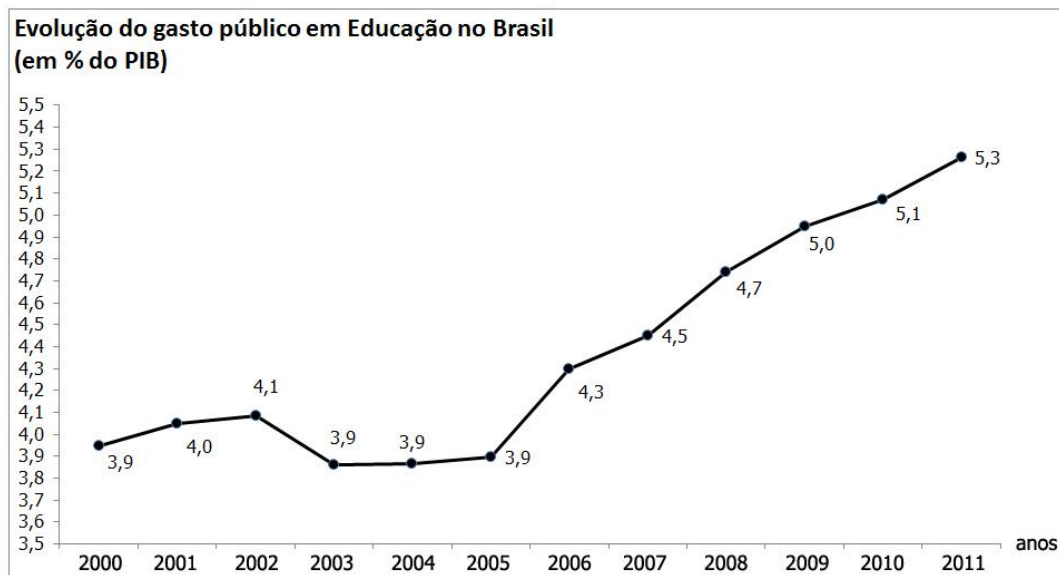

Fonte: <http://portal.inep.gov.br>

Em relação aos gastos públicos em Educação no Brasil no ano 2000, o aumento percentual dos gastos de 2000 para 2011 ficou entre

- (A) 10% e 20%.
 (B) 20% e 30%.
 (C) 30% e 40%.
 (D) 40% e 50%.
 (E) 50% e 60%.

SECRETÁRIO DE DILIGÊNCIAS

1	E	21	C	41	C
2	A	22	ANULADA	42	E
3	D	23	C	43	B
4	E	24	ANULADA	44	C
5	D	25	C	45	A
6	B	26	D	46	E
7	D	27	E	47	C
8	A	28	B	48	B
9	D	29	E	49	E
10	ANULADA	30	E	50	A
11	B	31	D	51	A
12	E	32	A	52	C
13	B	33	B	53	E
14	D	34	C	54	A
15	C	35	B	55	D
16	D	36	D	56	B
17	A	37	A	57	B
18	ANULADA	38	E	58	D
19	A	39	B	59	E
20	A	40	C	60	C